上海畫報

第四〇七期

中華郵政特准掛號立券之報紙

本報價目

出版 每三日出一張、售大洋四分、

本埠 每月四角、三月一元一角、半年二元二角、全年四元四角、

外埠 每月四角五分、三月一元二角五分、半年二元五角、全年五元、

國外 日本與國內同、歐美香港南洋半年三元四角、全年六元八角、

郵票 以一分為限、九五折計算、

館址 上海望平街號二樓、

廣告刊例

新聞欄中 價面議、分四格、每格每次六元、半格起碼、

中縫欄內 每格每期六元、半格起碼、計十五字高、十九字寬、

封面廣告

會樂里名花朱第小阿媛

跑馬廳顧芳攝

各界來函贊清導丸之功力

軍界 橫道河子陸軍九十七團十一連李子芳君云予患鬱悶之症寢食頓減職務廢弛設服清導丸病去而體健

學界 崇明中學施家驥君云予患便秘竟有二三日不行大解者嗣服清導丸即心身爽適大便時行

商界 南昌元隆錢莊會計周徽之君云予患飲食積滯大便閉結肝火上升試用清導丸諸病悉愈

女界 鳳凰縣雞社承君云家母與姪女均患胸腹脹悶大便滯阻兩人均服清導丸而復其康健

價目每一瓶大洋六角六瓶三元郵力在內 韋廉士醫生藥局啟

天橋牌香烟

品質至高尚

售價極低廉

有備無患 (圖)

天氣炎熱、急症常生、假如途次生病、危在頃刻、虎標八卦丹乃救急之聖藥、家居常備、可保合家平安、旅行常備、可免危險、此丹并治下列各症

虎標八卦丹主治

嵐瘴痧症 寒熱交作 時行疫毒 跌打刀傷

感冒風寒 猝然昏倒 傷寒中暑 手足麻痛

頭痛眩暈 中風中痰 霍亂吐瀉 無名腫毒

胸膈飽悶 一切咳嗽 心氣腹痛 遠年腳疤

猛虎商標

總發行上海虎標永安堂 北四川路八十九號電話(北)二七三六

各大藥房烟紙店均有出售

RQM233/0344

上海瑞文印刷所代印

凡寄本報信件、仍請逕寄上海四馬路望平街七號、以期簡捷、

讀畫歸來

瘦鵑

一星期以前、嘗於林蔭路藝苑讀王子濟遠畫、或以粉、或以油、或以水彩、或以素描、炳炳麟麟、都八十幅、其作畫或寫生之地、包含上海、瀏河、蘇州、南京、杭州、普陀、以至於扶桑之東京、京都、神戶諸名區、凡風景人物靜物之屬、無不具備、其大幅大如桌面、小則僅盈一掌、而精粹則一、寫景諸作、愚頗喜其「白雲紅樹寫清影」、「西泠春水」「傍水人家日影斜」「白浪」「新綠」「東山暉映半天鏡」「帆影波光裏」等、皆有幽致、其寫人物、則如「普陀之浴女」及「閒臥」「靜思」諸作、筆觸均美、他如「霪雨連朝成水患」一作、寫夏曆八月初三日海上街衢漫水之狀、愁慘之氣可掬、大可留作上海市中一紀念品也、以上所述諸佳作、多爲大東書局購去、將刊入畫集、以資學子之觀摩云、

王子之個人畫展甫閉幕、而汪子亞塵之個人畫展繼之以起、蓋汪子將於十月十七日以「波洛加號」赴歐、研究美術、此會蓋臨別紀念也、會址設西藏路寧波同鄉會、期以五日、自二十六日起、至三十日止、今夏汪子嘗漫遊北方、歸後又在霞常路上寫景數十點、合以春間在普陀所得、計得七十三點、而去歲舊作咸不與焉、愚以第一日往觀、見四壁琳瑯、布置得宜、所陳多爲風景畫、包含上海蘇州無錫南京杭州普陀天津北平諸名勝、攝取大自然之美、一一現於尺幅之上、瀏覽一過、不啻身歷其境、眞絕妙臥遊資料也、愚於風景、最喜明山媚水、而綴以一二竹籬茆舍、或黃童白叟、若大海浩森、風濤怒立、亦所心愛、故汪子所作江南諸景、與普陀之「洞溜」「潮音」「海岸」「隴堤」「蒼茫」諸作、皆於吾心府中留一深刻之印象焉、北平諸作、具見莊嚴偉大、然以建築物爲多、杭州諸作、則西子湖之美、盡爲收入筆底、其色調與筆觸之柔美、不啻十五好女兒也、靜物中愚最愛其瓶花與金魚缸一作、栩栩如生、恍聞品缸中有唼喋聲也、此次所定畫價特廉、無有逾百元者、故定購者頗踴躍云、

燈光下舒夫人孫鈕雲女士攝

上影爲本報舒舍予先生之夫人孫鈕雲女士、爲舍予所謂「背個燈兒仔細覷」、舍予所觀者本報、而夫人所觀者雖鰍、臨境風光、攝影固有甚於畫眉也、此稿纖微不爽、舒君神氣活現、而注本報少瞬、一副小學生被教師督率、苦讀教科書神氣、歸功於丹翁之妙筆歟、瘦鵑之力歟、要知舒先生之愛護本報、其夫人之從旁監督、實有莫大之助力也、亟爲刊諸本報以示同人、（上人）

朱兆莘謂西湖水不如山

山人

前外交次長兼新任駐日公使朱兆莘、現由港來滬、於接見各報記者之時、深願乘暇赴杭一游、朱對某報記者表示、謂本人對於西湖、素具瞻仰、惟每次到杭、均止於湖邊小駐、最深至雲隱爲止、一以羈於政務、一以煩畏乘輿顛播、且乘興游山、決不足以盡山壑之奇、現頗思一登南北高峯及五雲雲棲之勝云云、按朱氏前接洽南北和議時、曾一度至湖、嘗謂西湖之勝在山不在水、且君嘗謂、余則西湖亦稱西山矣、實則登山臨水、泛水臨山、人情之使然、非山水之軒輊也、仁者樂山、智者樂水、朱君殆亦今之仁者耶、

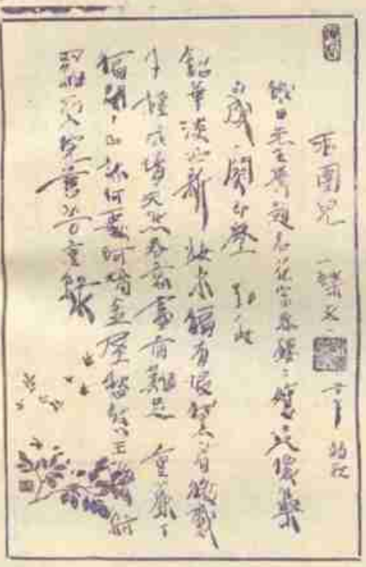

海岸　汪亞塵作

婚突端南

道聽

世界重量拳門大王美人端南氏 Gene Tunney 既敗久據首席之席淡西、執全國拳門家之牛耳、今春又勝衛人希萊氏、一躍而爲世界拳門大王、聲譽所頌、全球震動、且其收穫之豐、更可驚人、乃端氏急流勇退、宣告於八月間、聲明放棄拳門生涯、九月中旬、且偕小說家威爾德氏離美矣、

路透報告、端氏已在羅馬正式結婚、其新婦亦美國人、擁有五千萬以上之資產、芳名蘭特爾、爲美國各人卡耐其氏之曾姪孫女云、

山寺　汪亞塵作

楊耐梅求診記

溫侯

昨日赴青島

電影女明星之先進、當推傅文豪楊耐梅張織雲三人爲一鼎甲、惟今則傅已蹤杳然、張則安居作大家婦矣、所存者僅楊一人而已、楊之造就不可爲不高、今且自設公司、拍攝「奇女子」一片、魄力之巨、確可令人佩服、日前、有青島某大影戲院主事者來滬、向楊租映奇女子影片、並邀往登臺、歌奇女子懺悔詞、楊允之、不意翌晨喉音忽啞、氣喘而聲瘖、大有不堪歌唱之勢、楊乃大窘、深恐此行失敗、亟赴某西醫處求診、某西醫以注射法治之、三日不效、楊益懼、遂改赴中醫陳存仁處診治、陳按其脈斷爲肺熱及虛火上升之故、爲處一方、悉用清潤之藥、并囑楊須早眠早起、楊謝之、且曰、余明日（念九日）即須搭輪往青（青島）、此方能常服乎、陳曰、可、楊遂辭去、即由石世磐馳往蔡同德配藥、當晚楊連服三劑而睡、越宿喉音已復、乃安然上輪焉、

但據陳醫生言、楊體素虛、失血尤甚、苟不再事調養、恐將發生其他病症矣、

半淞園之一角　亞塵攝贈

□赴美學生旅行神戶東京橫濱追記

吳叔班自美寄

八月十七日、今年赴美學生放洋之期也、舟行二日、風濤頗大、迨十九日、抵神戶之時、又遭陰雨、然以欲覽日本內地之風景、覩東京之近况、遂請華聲報館之主筆容澤元、張傑東二君爲鄉導之士、結隊下岸、同遊者共有十二人焉、

(丁馨伯、王光劍、林德金、梁潤齡、林漆松、吳開天、李詒卿、張宗居、張宗謙、熊孟飛、殷芷、吳叔班)

吾等分乘汽車週遊神戶、歷須摩公園與諸大市至大東酒樓而晚餐、時及八旬半、乃搭特別快車、作東京之遊、夜色黯淡、細雨紛紛、寒風砭骨、使人欲眠、黎明[illegible]來、遙視窗外、高山起伏、林木蔚茂、竹籬茅舍、雜列其間、歷沼津而之國府津、風景益佳、羣山環繞、一溪中流、山鳥水禽、唱聲相應、令人覩之、不覺心曠神怡、寵辱皆忘矣、鐘鳴十句、已抵東京、下車之後、遂遊上野公園、園內風景、既極優美、設備亦復完善、花草竹木、應有盡有、山禽野獸、種類亦多、出園之後、參觀不忍池畔之『婦人子供博覽會』、會內盡陳日本歷來之出產品及漁航探險等等之模型、使人觀之、不禁嘆扶桑進步之速也、

是日午後、只遊日皇宮及明治神宮二處、水綠紫禁、警衛森嚴、察其構造、多摹倣吾國之古都、然遠不如吾華宮殿氣魄之宏大也、明治神宮者祭明治帝之所也、每年有大中小三祭、凡日人之參拜者必先取淨水洗手漱口、而後可至聖殿前鞠躬致敬焉、神宮遊畢、已燈火萬家、晚膳之後、遂至帝國旅社下塌、預備明晨(念一)來游橫濱也、

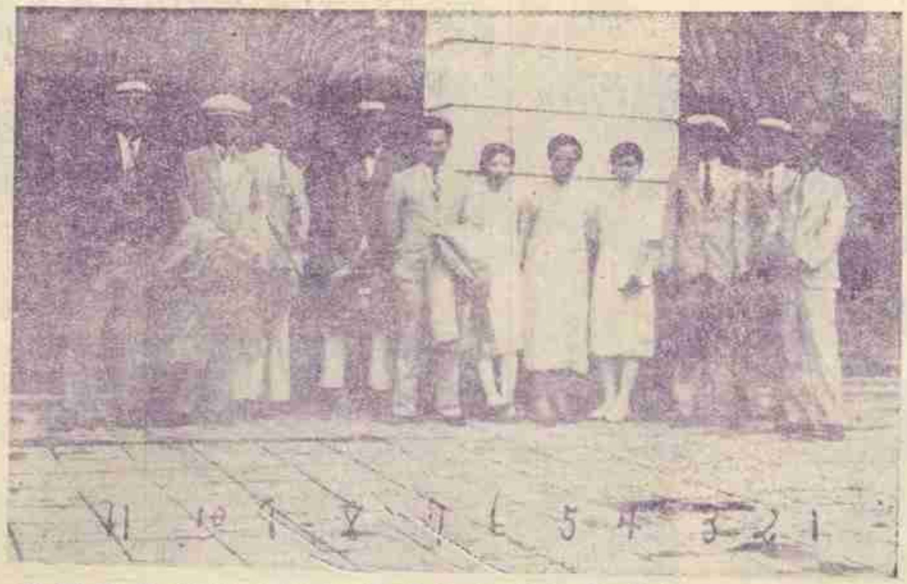

丁馨伯　李詒卿　王光劍　林德金　吳叔班　梁潤齡　林漆松　容澤元　神戶華聲報館主筆　殷芷　張宗謙　張傑東　華聲報館記者　中華民國十七年八月廿日張宗居攝于東京

□南天門攝影□

橫濱臨海依山、景致優美、惟以往年地震、至今尚未修葺完善、然三溪公地、幽雅、不老町之繁盛、均足稱也、全埠游畢、時已下午二句有餘、登舟須臾、即行啓椗離日矣、

□記古味齋調味法

小憾

近日海上各徽館、無不競以餛飩鴨相號召、按餛飩鴨本爲新安古味齋製饌之一、古味齋爲咸同間徽州最大之菜館、主其事者、爲名士汪用中、汪氏郇廚、向享盛名、當時士夫宴飲、非古味齋製饌不歡、後汪死、以[illegible]者不得人、竟至解散、時人惜之、後起者競相仿効、然貌似神離、相去遠甚、傳其衣鉢者、只其孫汪二狗子、二狗子有徒二人、一余姓、一汪姓、汪在徽開近水樓、生意極盛、余近來滬、開設大新樓於三馬路西首、昨晚(禮拜一)本報余空我先生代邀宴請海上名流到者極衆云、

□何叔廬先生爲舍予治印贈瑶青女士鐫款□

□討論

台生

在現代種種追逐現象之下、在女性、我們已經無容疑義去證明是站在被動方面的、所以前天葉綠君女士所發表的「測驗」、我想要末如非對方男性還是十八世紀的腦袋、才會不發生反響、否則、也決不像女士那樣以爲怪事的、

譬如、我們反一面來說、以男性測驗女子的時候、除非天下有第二「奇女子」、否則、其成績也決不會像女士那樣有趣好笑的、所以以個人興趣而言、當然各人有各人興趣的趨向、不過以積極的說起來、我絕對承認是毫無討論研究的價值的、讀者們、請你們下個批評吧、

□小報告　歙南余清煌先生、爲本報余空我先生之令姪、新設大新樓於大舞臺之西、昨晚由空我先生代邀宴客、名士嘉賓、濟濟一樓、座客各題字相贈、宴中有蝴蝶麵一味、美妙不可思議、爲海上徽館冠、(哲)

□春明新史(三十五)

恨水

第二回　一幕血花曲終人不見　半窗日影客散鳥還來

却說黎仁鳳[illegible]起梨園行、趙觀梅就伸出一個小指來、保薦一個人、黎仁鳳問道、[illegible]一個小指頭是誰、趙觀梅笑道、逛胡同也好、玩戲子也好、有這個人在場、事情就好辦、他是北京城裏三案之一、你不能不知道、黎仁鳳道、哦！你說得是林小峯嗎、可是這件事、前途託「我親自調查、我就再找上你、若是一到他們手上去辦、就怕事情鬧出來了、守不住秘密、趙觀梅一聽、倒爲之愕然、本來是說些玩笑的話、怎樣談到秘密不秘密起來、黎仁鳳見他躊躇不定的樣子、知道他不解其中之意、便道、這是可大可小的一件事、你老兄願意辦、我就說出來、你老兄不願意辦、我就不說、因爲這是一樁惹是非的事、趙觀梅見他說得如此鄭重、便道、我爲人向來就怕說話、只要黎先生吩咐是守秘密的、無論如何、我都守秘密到底、究竟是一件什麼事呢、黎仁鳳笑道、其實也不過是一件風流小案、我們老總、現在共有四房太太、個個都是上等人才、這四太太是北京人、自小就愛聽個戲兒、這一做了四太太、有的是工夫、有的是錢、更可以敞開來聽、所以天津這些戲園子、他是沒有那一家不熟、就是前三個月、打上海來了個唱小生的魯俊仙、在月宮戲院裏壓軸子、戲雖不怎樣好、可是行頭漂亮極了、一進場、一上場、總得換一套、四太太聽戲、先是家家都到、後來變了樣子了、天天在月宮包一個廂、就是自己不到、這個廂也包定了、一個月下來、外邊就不少的閑言閑語、老總事情忙、原管不了許多、

北平名坤伶楊菊芬(生)楊菊秋(旦)之南天門

神州大旅社

南部　擇夏歷九　開始
工竣　月初六日　營業

高大房屋　空氣充足　屋頂花園　別具桃源
升降電梯　履步如仙　喜慶禮堂　金碧輝煌
中西餐食　烹飪清潔　臥室精靜　寬安雅麗
電話水汀　間間俱備　房價低廉　招待週全

上海四馬路浙江路口
電話六一八〇一至一〇

畢倚虹之遺著
黑暗上海
全書出版

是書爲白話章回體小說，曾載時報，綿亙數年之久，煌煌鉅著，都三十萬言，末兩回係倚虹先生殘稿，紅蕉先生補完，一氣呵成，天衣無縫，香艷而不流於淫冶；與「黑幕派」之空中樓閣不同；與「鈔襲派」之失諸冗頌異；以結構論：頗似吳趼人之怪現狀；以文字論：有類吳敬梓之儒林外史；久居上海者可供參考；未來上海者可作針砭；洵近頃不可多得之長篇小說也。書凡六冊，一千餘頁，定價大洋叁圓，特價一千部，每部祇收大洋壹圓捌角，發行所：上海望平街七號二樓上海書報館。

剃鬚瑣語

剃鬚而得良匠猶覺膚革易傷至若劣匠或則破損容顏或則播傳疾病尤可畏也

如意膏清涼解毒匪特可作剃後香膏而使皮膚舒適且可免除皮病之播傳舉凡割破　燙傷　癬瘡　疔癤　以及其他一切外症均奏療治奇功

上海大通路東新康里一千一百六十五號張永森君來函云如意膏已收到適患皮膚發紅塗之甚有効力此藥功效神速予殊欽佩無既凡經售西藥者均有代售或寄郵票大洋六角至上海江西路六十號韋廉士醫生藥局原班郵奉一盒可由郵力在內

上海畫報

統一國慶紀念　四百期大祝典　大廉價贈品

今年國慶紀念，爲民國以來所未有之光榮，不可不有慶祝，且是日適爲本報四百期祝典，故本報舉行廉價贈品一個月，直接向本報定閱者，外埠祇收二元五角，本埠二元、郵費不加，半年三個月皆不在此例，並贈送黑暗上海，計二厚冊，本報自取，外埠祇收掛號郵費一角二分半，如已有黑暗上海，得於下列各書中任擇一種。上海畫報：由周瘦鵑先生主編，有張恨水先生長篇小說二種，天上人間，美具離幷。長期撰著；有余空我秦瘦鷗舒舍予張丹翁諸先生，三日一刊，彩色精印，從未脫期，說者推[illegible]報三日刊之鼻祖，自民國十四年創刊，今已四年，信用昭著，此等機會幸勿失諸交臂。

◉贈品書目◉

▲包天笑先生作七種
■非小說　一元
■晶海銀燈　八角
■慧琴小傳　一元
■降城痛語　二角
■未來世界　四角
■機料　四角
■情波記　二角
零購一律六折。

▲李涵秋先生作三種
■涵秋筆記　一元
■雌蝶影　四角
■雙花記　二角
◆冷曲先生作一種
■俠客訣　四角
▲張丹翁先生作一種
■拆白黨　一角

▲嚴獨笑先生作一種
■紅脂識小錄　六角
▲葉楚傖先生合作
■新小說　八角
▲沈泊廬先生作一種
■百美圖　一元
▲澂六山房新作二種
■九尾龜　十二冊　七元八角

訂閱上海畫報者可選擇，本埠碼洋叁元，外埠碼洋[illegible]

以上各書，叁圓伍角之書，不取分文。

上海望平街七號二樓　上海畫報館啓

天上人間（二十一）

恨水

第一回　家住綠楊邊風來欲醉　香分紅女伴客去添愁

周秀峯一想，他是一個美少年，又是一個美術家，他都說過人不錯。可見我心裏並愛惜之念，並不是沒來由。他想着又想着，便又掩住了窗戶。一直等那矮屋子裏，伸出一隻雪白的手，解了那檐下兩根繩，放下兩扇窗格欄，這才坐到椅子上去。愛情這件事，是很神秘的。做事的人，不牽涉到愛情二字便罷，一牽涉到了，就會像中了魔一般，把什麼工作都會扔下，專去辦愛情，而且愛情藏在人心裏，又有些像紙堆包着火燄，撥撥不得。越是撥撥，火燄越高，非把紙燒得乾淨，火不會熄滅的。這個時候，周秀峯是中了魔，心裏又藏着一包火，人竟會失了常度。晚上看書的時候，睡覺的時候，都不能安靜。腦筋裏几自印着一個梳雙髻穿藍衣的女郎。這晚上十二點鐘了。他睡覺不能安穩，覺悄悄的爬了起來，打開那兩扇窗戶，向樓下看去。其實樓下的人家，爲了省燈油，都睡了覺。只見一片矮矮的屋影，在夜色沉沉中。打開窗戶這一看，什麼也沒有，這一舉未免無聊，自己也好笑起來。關上窗戶，又想了許久時間，方才睡去。次日一早起來，披了衣服，什麼事也不辦，先且開了那兩扇窗戶。正在這個時候，只見小竹子提了一個小菜籃子，裏面放着兩個小玻璃瓶子，盛了些菜回來。她一抬頭，看見周秀峯，笑了一笑、周秀峯一時失神，對她招了一招手，她會了他的意思，一會兒工夫，竟跑到樓上來。問道：「周先生，你叫我嗎？有什麼事？」周秀峯想了一想，笑道：「也沒有什麼要緊的事。不過你姐姐和我作的小掛褂，不知道買了紐扣沒有？」竹子道：「都給你買好了，我姐姐把許多活計都停了，專給你趕這衣服呢。」周秀峯笑道：「你回去對你姐姐說，謝謝她。你不是要那畫片嗎？你愛那一張，你就挑那一張去。我這裏給你幾張銅子票，你拿去買東西吃。」說着，在袍子袖裏，拿了幾張銅子票給他。

利用箋封　物美價廉　定印牌號　不計工錢

（一）凡定印本人字號或商店用箋當以白如連史厚如毛邊之利用紙印之長十英寸闊六英寸每千張一元六角另加郵費二角

（二）三層連史紅簽封長七英寸闊三寸三分每五百枚一元六角另加郵費二角

（三）以上二種爲最通行最適用之箋封如須放大或縮小加厚及套色印者另行增減計算

（四）來款得用郵票代現但請掛號寄至上海梅雪路家庭工業社收以免失誤

（附白）上述箋封係用一色鉛字排印不計工錢如須特製錊板或照相銅板另加板費每塊一元

補精　補神　補氣　補血

■自來血四大補力

精薄則體力衰弱……服自來血後精髓充足腎臟強固
神衰則眼花撩亂……服自來血後威嚴出衆神氣過人
氣虛則哮喘咳嗽……服自來血後助氣行血肺體健全
血虧則面色萎黃……服自來血後容光煥發肌肉豐腴

▲定價大瓶二元　小瓶一元二角

上海五洲大藥房發行

分店靶子路　分店鐵大橋　各埠五洲分店及各大藥房均有出售

維太命牛肉汁

爲補劑中功用最大
收效最宏之聖品！

內含極富之維太命，具有偉大之滋養力，絕無渣滓，極易消化，性質王道，毫不刺激，凡大病以後，及婦女產後，常服此汁，以資調補，實有莫大之功，諸君一試便知。

每瓶售洋一元五角●如荷批發特別克己

上海四馬路中西大藥房總經理

全國（中西）（中法）及各大藥房均有出售